



Environment News

buletinul informativ al
microregiunii de colaborare
transfrontalieră Dunăre - Nera - Caraș



GEC NERA

Nr. 53

August –
Octombrie 2016



Toamnă la Lacul Dracului

În acest număr:

**O lecție pentru
Ministerului Mediului
la Moldova Nouă.**

Pag. 1

**50.000 de semnături
pentru stoparea
construirii de MHC-
uri pe râul Nera**

Pag. 2

**Este nevoie de o mai
buna colaborare între
România și Serbia pe
Dunăre**

Pag. 3

**Deasupra Cazanelor
Dunării.**

Pag. 4

iazul Tăușani - Boșneag, poluare care a început în 2006 odată cu încetarea activității SC Moldomin SA și care continuă și azi sa-i sufoce pe cei cca. 18000 de locuitori din Clisură, de pe ambele maluri ale Dunării.

Adică, trebuia să ne spună CJUE că Statul Român, care timp de 40 de ani a exploatat minereu de cupru prin SC Moldomin, este vinovat de poluarea lăsată pe capul locuitorilor? Da, trebuia, pentru că Ministerul Mediului, apărătorul din vârful statului al dreptului fundamental de a trăi într-un mediu curat, în complicitate cu Ministerul Economiei, Ministerul de Finanțe și Ministerul de Justiție s-au făcut că nu observă fondul problemei iar după 2010, când SC Moldomin intrat în proces de lichidare, s-au folosit de o găselniță cu acte în regulă prin care s-au spălat în permanență pe mâini de praful de la Moldova Nouă pasând responsabilitatea ecologizării iazului la lichidatorul judiciar al SC Moldomin.

În tot acest timp, Ministerul Mediului a considerat că singura responsabilitate pe care o are față de locuitorii din Clisura Dunării este aceea de a amenda SC Moldomin, amenzi pe care cele mai multe lichidatorului judiciar nu a putut să le plătească. De fonduri pentru ecologizarea iazului nici vorbă! Fierul vechi, singura

EVENIMENTE ȘI ACTIVITĂȚI

**La Moldova Nouă,
natura dă o lecție
Ministerului Mediului
cu privire la stoparea
poluării cu praf de
deșeuri miniere.**

Grupul Ecologic de Colaborare Nera, (detalii pe www.gecnera.ro sau <https://www.facebook.com/GECNERA>) a fost informat de conținutul Hotărârii nr. 21 din iulie 2016 a Curții de Justiție a Uniunii Europene (CJUE) cu privire la acțiunea în constatare a neîndeplinirii obligațiilor de ecologizare a depozitului cu praf de deșeuri miniere Boșneag - extindere din Moldova Nouă, introdusă la 3 martie 2015 de Comisia Europeană împotriva României.

Pe fond Hotărârea ne spune ceea ce știm de 10 ani: Statul Român este vinovat de poluarea cu praf de deșeuri miniere de pe

resursă valoroasă a SC Moldomin și ușor de vândut, a fost „privatizat” de cele mai multe ori prin furt.

CJUE cere prin Hotărârea nr. 21 din iulie 2016 renunțarea la ideea de a mai pasa lichidatorului judiciar responsabilitatea ecologizării iazului Boșneag - extindere și adaptarea la Aquis-ul comunitar al UE a legislației românești în domeniul deșeurilor industriale. Aceeași decizie cere demararea de urgență a lucrărilor de ecologizare a iazului, în caz contrar ar urma ca CJUE să aplice României amenzi pentru neconformare.

Partea bună a hotărârii CJUE este că în acest moment România nu a fost amendată pentru nerespectarea Aquis-ului Comunitar de mediu. Ar fi fost o amendă care trebuia plătită inclusiv din taxele și impozitele percepute de Statul Român și de la locuitorii poluați din Clisura Dunării.

Grupul Ecologic de Colaborare Nera a realizat în data de 28 iulie a.c. o monitorizare a stării mediului în zona iazului Tăușani - Boșneag, pe ambele maluri ale Dunării, pentru a avea o imagine a impactului poluării în momentul emiterii Hotărârii nr. 21 de către CJUE. Parametrii impactului de mediu se mențin iar ei au fost transmiși de către GEC Nera în permanență autorităților de mediu din România și Comisiei Europene pe parcursul celor 10 ani de poluare.

Între timp natura a început să ecologizeze fără ajutorul Ministerului Mediului iazul Tăușani - Boșneag, oferind în același timp și o soluție de ecologizare vegetativă a iazului. Au început chiar să apară mici ecosisteme specifice pe iaz. Soluția propusă de Guvern printr-un proiect de Ordonanță, prin care vrea în sfârșit să ecologizeze iazul prin fonduri de la bugetul de stat, este stropirea iazului printr-o rețea de conducte în care să fie pompată apă din Dunăre. Aceasta este o soluție costisitoare și nu va produce o ecologizare durabilă. Conducte au existat și în 2006 la încetarea activității SC Moldomin iar atunci prin ele se transporta șlam de la uzina de preparare a cuprului. Între timp ele au fost „privatizate” prin furt. Văzând soluția Guvernului de ecologizare, hoții de conducte își frecă mâinile

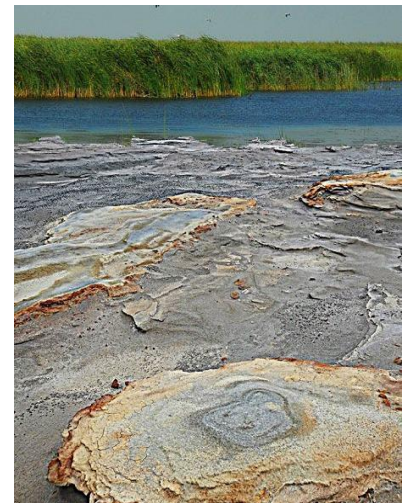

Oaze de viață pe iazul
Tăușani - Boșneag

Deșeurile au îmbâcsit pădurile din comuna Gârnic

GEC Nera a notificat în luna aprilie 2016 Primăria Gârnic, Garda de Mediu Caraș - Severin și Apele Române

Banat - Timișoara în legătură cu poluarea masivă cu gunoi menajer și ambalaje de plastic în zona cascadei de pe Valea Mare din rezervația cu același nume. Răspunsul primit atunci a fost că operatorul de salubritate din Sichevița este de vină pentru că nu ridică deșeurile.

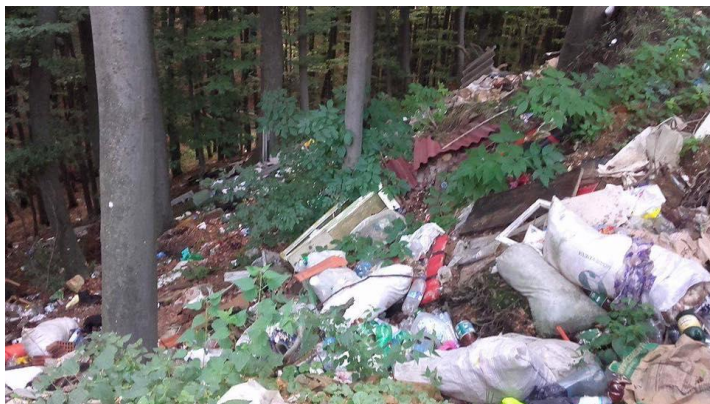

Deșeuri pregătite pentru a ajunge în rezervația Valea Mare.

În luna august au fost identificate noi zone cu deșeuri abandonate după același obicei dar de data aceasta pe versanții împăduși de pe teritoriul comunei iar în final acestea urmând să fie transportate de apele meteorice tot în rezervația Valea Mare. Garda de Mediu Caraș - Severin a amendat operatorul de salubritate dar poluarea rămâne și continuă. Până când? Reprezentanții Primăriei Gârnici ridică din umeri.

50.000 de semnături pentru stoparea construirii de MHC-uri pe râul Nera au fost depuse la Ministerul Mediului

Miercuri 28 septembrie 2016 comunitatea DE-CLICK a depus la Ministerul Mediului petiția SPUNEM NU DISTRUGERII RÂULUI NERA ! (detalii petiție pe <http://facem.de-clic.ro/sos-nera>)

Petiția este semnată și de către GEC Nera și a fost lansată în data de 8 Februarie 2016, înaintea consultării publice de la Prigor a studiului de impact privind emiterea acordului de mediu de către Agenția pentru Protecția Mediului Caraș – Severin în legătură cu perspectiva construirii a 2 minihidrocentrale pe râul Nera în această zonă.



10 septembrie 2016 cu De-Click pe Nera

Deși cu ocazia întâlnirii din 16 februarie de la Prigor localnicii au spus un NU categoric construirii de MHC-uri în zonă, procedura de emitere a acordului de mediu este în

derulare la Agenția pentru Protecția Mediului Caraș – Severin fapt care provoacă îngrijorare în rândul localnicilor și reprezentanților societății civile care au semnat petiția motiv pentru care protestul este necesar a fi menținut în spațiul public iar evenimentul din 28 septembrie face parte din această acțiune. Tot în acest context în data de 10 septembrie Comunitatea De - Click a mobilizat semnatarii petiției pentru a lua contact direct cu realitățile și cu frumusețea tulburătoare a peisajului de pe Cheile Nerei.

Nera este un râu de la frontiera dintre România și Serbia pe o distanță de 14 km iar duminică 23 octombrie un grup de ONG-uri din Serbia sprijinite de GEC Nera, care acționează pentru conservarea ecosistemului râului, și care a participat la întâlnirea din 16 februarie de la Prigor, au realizat împreună cu un canal de televiziune din Voivodina (Serbia) un amplu reportaj printre locuitorii din Prigor și Borlovenii Vehi în legătură cu modul de mobilizare a societății civile din România pentru salvarea râului Nera de la distrugere.

SOS Cascada Beușnița

În urma unor informații primite de la vizitatori ai Parcului Național Cheile Nerei - Beușnița privind starea cascadei cu același nume, Grupul Ecologic de Colaborare Nera, a realizat în data de 08.09.2016 o monitorizare a zonei cascadei, ocazie cu care a constatat că peste deversorul și peretele cascadei nu mai curge apă iar unii turiști cu mentalitate de cocalari au scrijelit adânc mușchiul de pe peretele cascadei ca semn al trecerii lor prin zonă.

Cascada a mai rămas și în alți ani secetoși fără apă deoarece cantitatea mică de apă a pârâului Beușnița se scurge în asemenea situații prin spatele cascadei printr-o fisură din tuful calcaros, ușor de identificat la 11 m în amonte de deversorul cascadei, iar ulterior apa iese la suprafață la baza cascadei și își urmează drumul în continuare pe pârâul Beușnița.

Un fenomen natural, spun reprezentanții parcului, asupra căruia nu se poate interveni

deoarece cascada este într-o zonă cu grad sporit de protecție, adică o zonă de protecție strictă inclusă în proiectul de Plan Management al parcului, care zace de mult timp neaprobat în sertarele Ministerului Mediului din cauza “tălpilor” puse de RNP Romsilva, sau zonă specială de conservare prevăzută în Ordinul 552/2003 - o reglementare de vremea ministrului Ilie Sârbu, anacronică dar în vigoare până la aprobarea Planului de Management al parcului.

Un fenomen natural dar a cărui efect asupra cascadei trebuie prevenit atunci când este posibil deoarece normal și natural este ca să curgă apă peste o cascada cum este Beușnița, care este o adevărată emblemă a lumii mirifice a parcurilor din sudul Banatului iar pentru vizitarea ei se percepe o taxă de vizitare.



Cascada Beușnița, septembrie 2016

Problema cu intervenitul în a bloca acea fisură de scurgere a apei pe sub cascadă, fără să mai fie nevoie de o aprobare din partea Ministerul Mediului și Academiei Române prevăzută în Legea ariilor naturale protejate, se putea rezolva punctual în cadrul proiectului de Plan de Management al Parcului.

Dar pe cine mai interesează o chestiune atât de "minoră" când pentru aprobarea acestui document lupta se duce în jurul ideii că RNP Romsilva să taie cât mai multă pădure în interiorul parcului ?

Într-un răspuns primit de la Inspectoratul Județean de Poliție Caraș - Severin se menționează că cei care au mutilat cascada Beușnița nu au putut fi identificați. Când va veni rândul cascadei Bigăr din același parc ?

România și Serbia trebuie să coopereze mai bine pentru combaterea agresiunilor împotriva mediului pe sectorul de Dunăre, la granița dintre cele două țări.

În perioada 14 - 15 octombrie a.c. Grupul Ecologic de Colaborare Nera a participat la conferința internațională anuală organizată de fundația INTERNATIONAL SCIENTIFIC FORUM "DANUBE - RIVER OF COOPERATION" din Belgrad, UNIVERSITATEA UNION NIKOLA - TESLA din Belgrad și PRIMĂRIA VELIKO GRADIŠTE, care a fost destinată unor prezentări și analize pe tema „Un sfert de secol de angajare în dezvoltarea durabilă a Regiunii Dunării”. La eveniment au participat autorități de mediu și dezvoltare durabilă, reprezentanți ai mediului academic și ai municipalității din Serbia, Ungaria, Slovacia, Croația, Austria și Macedonia.

GEC Nera a fost invitat să participe din partea societății civile din România, în calitate de organizație cu multiple implicări în monitorizarea implementării politicilor publice de protecția mediului din cadrul Strategiei de Dezvoltare a UE privind Regiunea Dunării.

Participanții au făcut informări privind realitățile și perspectivele implementării Strategiei Dunării în fiecare țară riverană accentuând faptul că anumite elemente ale strategiei rămân și în prezent doar deziderate.

În intervenția sa Cornel Popovici Sturza - președintele GEC Nera a precizat că „există cel puțin 2 cazuri majore de agresiuni împotriva biodiversității de pe Dunăre în care România și Serbia nu au colaborat suficient pentru stoparea acestora.



Prezentarea făcută de către GEC Nera, cu ocazia conferinței de la Veliko Gradište, despre agresiunile majore împotriva mediului de pe Dunăre

Autoritățile din cele 2 țări nu au reușit să rezolve în 42 de ani problema tranzitului faunei piscicole la barajul hidrocentralei Porțile de Fier I iar cantitatea de sturioni a scăzut la 30 % din ceea ce era înainte de construirea barajului. Exploatarea lacului din spatele barajului se face uneori haotic. În 2015 nivelul apei din lac a scăzut cu 4 m, timp de 5 luni, iar impactul asupra zonelor umede din Parcul Natural Porțile de Fier a fost devastator”.

Prof. univ. dr. Edita Karanović - moderatorul conferinței a precizat că „deși s-au făcut progrese importante în implementarea Strategiei Dunării, informații despre asemenea agresiuni asupra mediului trebuie menținute în spațiul public iar factorii direct responsabili trebuie să se implice mai mult în stoparea lor”

Secțiune realizată de *Doina Mărgineanu - consilier pentru relații publice*

VOLUNTARI ÎN LUMEA MIRIFICĂ DIN SUDUL BANATULUI 13 - 14 august prin sălbăticia din Cheile Carasului.

Zonele de sălbăticie sunt acele zone în care patrimoniul natural nu a fost deranjat, sau a fost foarte puțin deranjat, prin activități umane. În interiorul parcurilor naționale, de obicei, acestea sunt incluse în zonele de strictă protecție definite prin planul de management al parcului.



“Puntea” de la Prolaz

În România, zonele de sălbăticie nu sunt reglementate. Ele sunt doar amintite că ar exista, fără să li se dea o definiție în Legea Ariilor Naturale Protejate .

Conceptul de zone de sălbăticie este bine implementat în țări precum Austria , Elveția, Norvegia, Canada unde comunitățile locale obțin venituri considerabile din practicarea ecoturismului.

În zonele de sălbăticie sunt permise ecoturismul de pasaj, activitățile științifice de conservare a patrimoniului natural și activitățile de educație ecologică.

O asemenea zonă de sălbăticie poate fi întâlnită în rezervația naturală Cheile Carasului aparținând Parcului Național Semenic - Cheile Carasului din jud. Caraș - Severin. În perioada 13 - 14 august voluntarii GEC Nera au realizat activități de monitorizare a mediului din această rezervație pe traseul Carașova - poiana Prolaz - canionul Carasului precum și promovarea regulilor de practicare ecoturismului cu ocazia întâlnirii cu grupurile de vizitatori ai rezervației.

În raportul de monitorizare destinat autorităților cu atribuții directe în protecția și conservarea naturii au fost consemnate agresiuni împotriva mediului specifice turismului neorganizat precum inscripționarea stâncilor, scrijelirea copacilor și vetre de foc iar în ce privește infrastructura de vizitate a fost menționată starea primitivă și deteriorată a acesteia, în acest context puntea de la Prolaz fiind o imagine emblematică.

Deasupra Cazanelor Dunrii

GEC Nera, în cooperare cu liceele GENERAL DRAGALINA din Oravița și MATHIAS HAMMER din Anina, a organizat la 1 octombrie 2016 o monitorizare a mediului pe Dunăre și promovarea ecoturismului, în zona comunelor Coronini, Sichevița, Berzasca, Șvinița și Dubova. Cu această ocazie voluntarii au întocmit rapoarte de monitorizare și au făcut prezentări turistice la Tabula lui Baross Gabor de la Coronini, Cetatea Tricule de la Șvinița, Mănăstirea Mraconia și capul sculptat în stâncă a regeului dac Decebal de la Valea Mraconiei.



Pe Ciucarul Mare

În raportul de monitorizare a mediului destinat autorităților a fost consemnată cantitatea mare de deșuri menajere și ambalaje din golful Dunării de la Dubova precum și cantități importante de ambalaje abandonate și animale la păscut în zona de protecție integrală de pe Ciucaru Mare.

Secțiune realizată de Alin Șușan - coordonatorul centrului de voluntariat

LUMEA MIRIFICĂ A MICROREGIUNII DUNĂRE - NERA - CARAȘ



Veliko Gradište

La poalele Muntelui Homolj, la intrarea în Clisură, acolo unde se întâlnesc apele albastre ale Dunării cu apele aurii ale râului Pek, este situat orașul Veliko Gradište denumit și vestibulul Porților de Fier.

Cunoscut încă de pe vremea romanilor, orașul a avut o istorie dinamică și frumoasă.

Nu se cunoaște exact de unde provine numele localității. În măsura în care legendele conțin și un sămbure de adevăr, se spune că la gura râului Pek, într-un sat din apropiere, într-o bună zi a sosit o căruță încărcată cu blănuri și alte mărfuri. La întrebarea dacă trebuie să vină așa, în fiecare zi, din partea negustorului a venit răspunsul: „Trebuie, doar este un oraș mare” (veliki grad

jeste). Cele trei cuvinte au format ulterior numele orașului.



Clădirea Primăriei Veliko Gradište

Dezvoltarea economică a comunei se bazează pe agricultură, turism și industria de producere a uleiurilor vegetale. În structura economiei, ponderea principală o reprezintă agricultura, care este practică pe o suprafață de 22.000 ha, cultivându-se în special porumbul, grâul, plantele industriale, pomii fructiferi și legumele.

Turismul s-a dezvoltat pe malurile Dunării, râului Pek și lacului Srebreno Jezero pe o lungime de peste 14 km. Aici sunt amenajate plaje și zone de agrement pe lățimi de 28 m. În vestitul complex turistic Beli Bagrem își petrec weekend-ul atât localnicii, cât și turiștii veniți din alte zone ale țării.

Centrul cultural Veliko Gradište, are secțiuni de folclor, teatru și muzică. În fiecare an, în luna iulie, la Veliko Gradište are loc festivalul de muzică „Carevcevi Dani” (zilele lui Carevac), care promovează muzica populară tradițională și spiritul operei muzicianului local Vlastimir Pavlović Carevac.

Comuna Veliko Gradište a realizat un parteneriat transfrontalier cu orașul Moldova Nouă. În cadrul acestui parteneriat de peste treizeci de ani, au loc colaborări între firme economice, reprezentanți ai administrației locale și culturii

UMOR... RURAL !



Badea Gheorghe vede doi topografi care măsurau în drum la poarta grădinii lui.

-Măi feciori ce tot fotografiați aici ?
-Bade noi nu fotografiem, noi măsurăm, uite pe aici prin grădina dumitale și apoi prin șură îi propus să treacă o linie ferată !

-Și trenuri ?
-Da și trenuri, de persoane, de marfă !
-Dar numai ziua !
-Și ziua, și noaptea, așa trec trenurile !
-Măi feciori, voi bolunzât-ați ? Voi credeți că m-oi scula eu în fiecare noapte să deschid poarta să treacă trenurile ?

Publicație realizată de
GRUPUL ECOLOGIC DE COLABORARE NERA
Oravița, Str. 1 Decembrie 1918, nr. 60, județul Caraș
– Severin Tel./fax +4 0255 572026, +4 0722
437197, gecnera@yahoo.com, www.gecnera.ro
<https://www.facebook.com/GECNERA>